日本労働総同盟

労働婦人

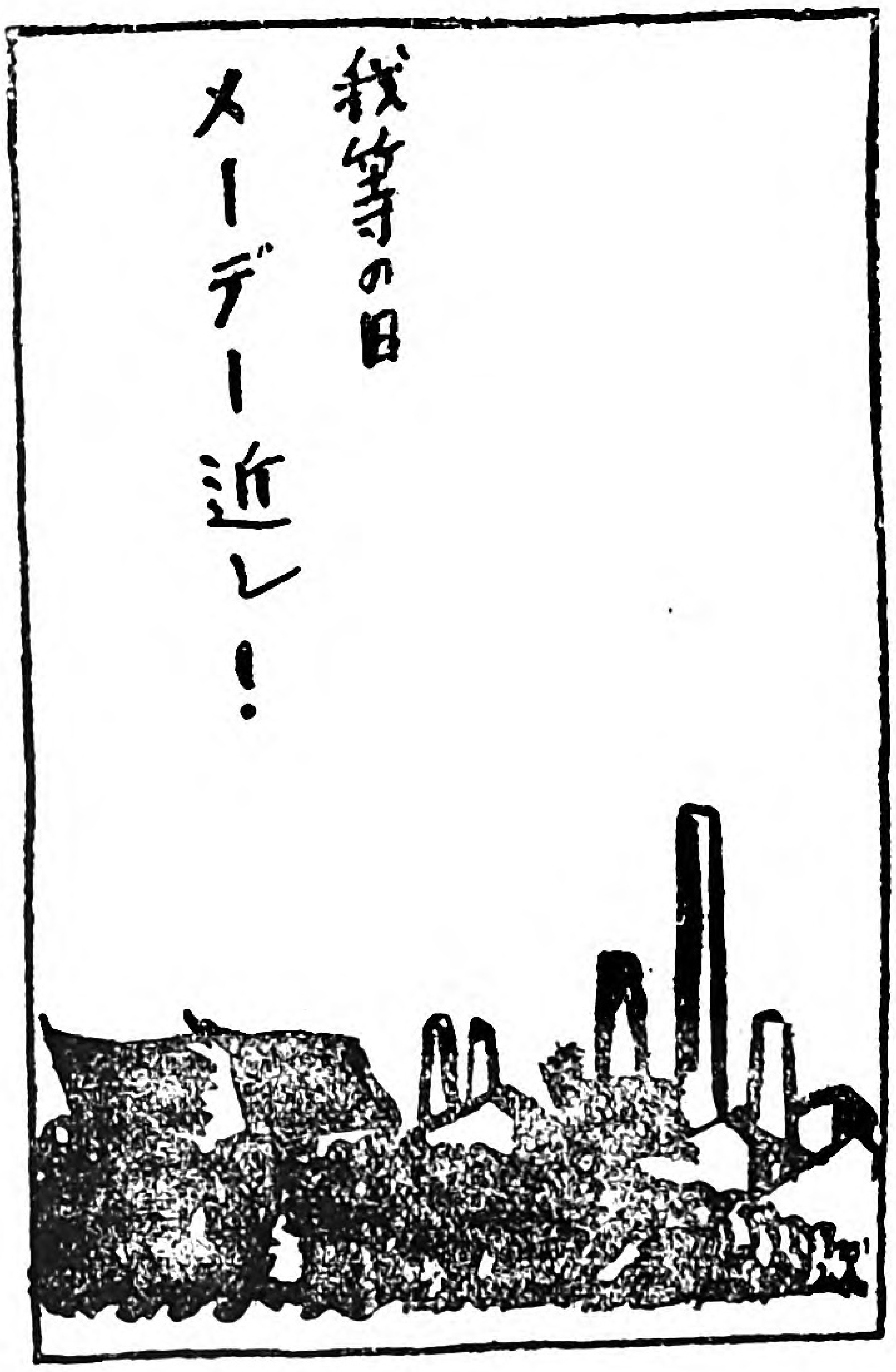

四月

NO. 29

Digitized by Google

Original from
UNIVERSITY OF IOWA

勞働組合法要求に關する本部指令

勞働組合法要求運動に就て

勞働組合法制定の要求は我等多年の要望であり、濱口内閣は來る議會提出を公約せるに關らず、一度資本家團體の反對に會ふや公約を蹂躙して提出中止を聲明した。我等はこの金權内閣を糺彈し、來る可き議會に必ず之を提出せしむ可く猛烈なる運動を開始すべきである。よつて本部は、別送ポスターを作成した。貴組合は

一、貴地方目貫の場所にポスター貼付されたし。出來得る限り三四枚を連續的にはり、注意を集中喚起せしむる事

二、出來得るならば左の標題による大演説會を開催する事
右不可能の場合は一切の機會に於て強調宣傳に務むる事

イ、勞働組合法を要求す

ロ、公約を蹂躙せる濱口内閣を糺彈す

三、請願用紙(追て送附すべし)到着の上は、全勞働者の記名調印を求め、活潑なる請願運動を行はれたき事　以上

昭和五年三月八日

日本勞働總同盟本部

勞働婦人第二十九册目次

◇メーデー歌……一
◇婦人の失業問題……二
◇勞働グラフ……四
◇メーデーが近づいた……八
◇戰線だより……一〇
◇川崎消費組合　觀るの記……一四
……展望樂……
……勞働談話室……
◇勞働組合法を制定せよ……一八
……主婦のひかへ……
◇働く者の日記……二二
◇進む組合旗……二四
◇一つの經驗……二六
……新聞から……
◇生命新らしく……二八
◇戰線へ飛ぶ……三〇

Digitized by Google
Original from
UNIVERSITY OF IOWA

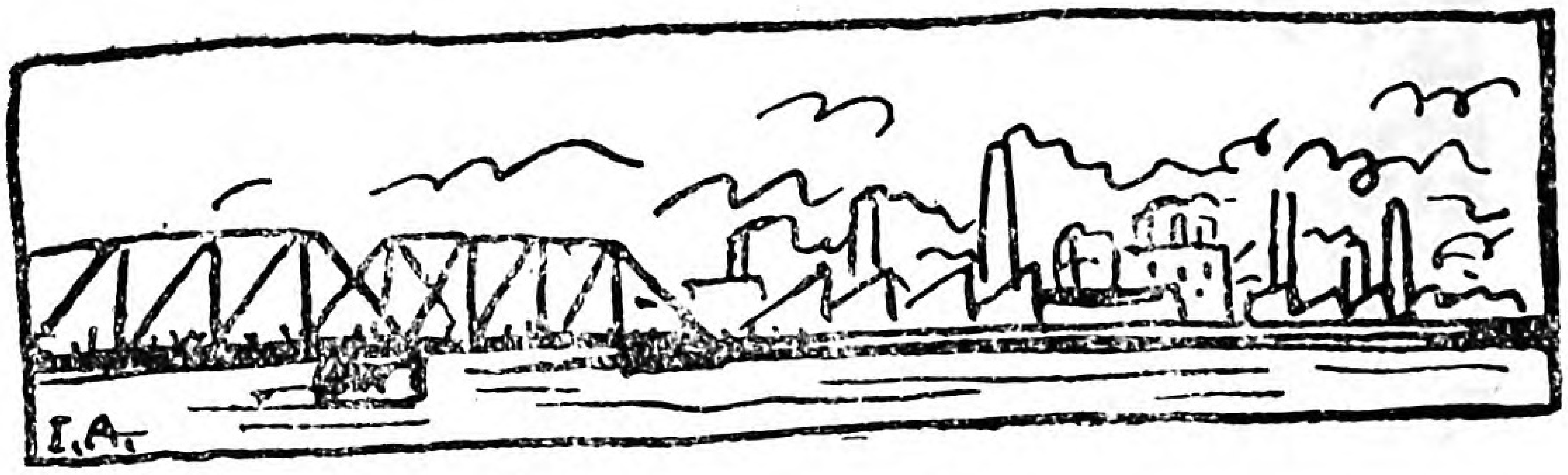

メーデー歌

（一）

聞け萬國の勞働者
轟き渡るメーデーの
示威者に起る足どりと
未來を告ぐる鬨の聲

（二）

汝の部署を放棄せよ
汝の價値にめざむべし
全一日の休業は
社會の虚僞をうつものぞ

（三）

永き搾取に惱みたる
無產の民よ　けつきせよ
今や廿四時間の
階級戰は來りたり

（四）

起て勞働者　奮ひたて
うばひ去られし生產を
正義の手もて取り返せ
彼等の力何ものぞ

（五）

我等が步武の先頭に
揭げられたる自由旗を
守れメーデー勞働者
守れメーデー勞働者

Digitized by Google
Original from UNIVERSITY OF IOWA

婦人の失業問題

……一……

最近失業問題は益々重大なものとなつて參りました。內務省社會局の發表したところに依りますと、昨年十二月の末には、三十一萬三千人といふ失業者があるそうであります。けれども、こうした失業者の調査は、我國では完全に行はれて居りませんから、ハツキリした事は中々わからない。三十一萬人よりもつと多く、六十萬、或は八十萬人もあると云つて居る人が澤山あります。然かも今年になつてから、愈々不景氣がヒドクなりましたから、失業者の數もズツと增加して居るでありませう。

……二……

婦人の最も多く働いて居る工場は、紡績、製絲、機織等でありますが、これ等の工場にも不景氣風は吹きまくつて來ました。わけても機織工場や、生絲工場が一番ひどく、女工さん達が、一年中一生懸命に働いた給料すら支拂はないものがあります。支拂つても一ケ年分が金五圓宛であつたといふ樣な慘酷な話もあるのです。紡績工場も、二割近くの操短をやつて、それ丈け女工さんの數も減らして居ります。こういふ譯けで婦人勞働者にとつて、今迄かつて經驗した事の無い一大困難がやつて參りました。

Digitized by Google
Original from UNIVERSITY OF IOWA

……三……

御承知の通り、我國は婦人勞働者の非常に多い國で、百萬人以上も居ります。だから、不景氣になつて失業者が出る事になれば、眞先きに婦人がやられます。にもかゝはらず、男の勞働者の失業問題は重大視されますが、婦人勞働者の失業問題は無視され勝ちであります。それは何故でせうか。

一、婦人の勞働組合員が非常に少く、從つてどんな事を資本家にされても默つて居ること。

二、二十歳以下の娘さん達が多く、男とは異り、家庭の生活を脊負つて居るといふのではなく、その手助けをして居る關係上、餘り重要視されないこと。

三、解雇されるといふよりも、契約期限に國に歸へされたまゝ再び雇はれないものが多く、從つて目立たないこと。

四、女工さん達で失業した人々は、田舍へ歸つて父や兄の手傳ひをして居るから、失業問題は重大なものにならない。

……四……

けれども、田舍の父や兄も、益々生活に苦しんで居る時代ですから、女だと云つて呑氣にして居るわけにはゆきません。これからは、やはり一本立ちをする婦人勞働者として、當然失業の場合にも、充分將來を安んずる事の出來る樣に、努力しなければなりません。それには、是非共、婦人勞働者を勞働組合に加入させその團結の力を以つて、會社なり國家なり社會なりに、當然の權利を主張する必要があるのであります。

（齋藤健一）

Digitized by Google
Original from UNIVERSITY OF IOWA

上右　我等の會長鈴木文治氏　第十四回國際勞働總會は六月十日からスイスの國のジュネーブで開かれるが、會長鈴木文治氏は、二百十二票即ち二十一萬餘人（勞働組合員一千名につき一票の割合）の壓倒的支持の下に勞働者代表に押された。

下右　同じく顧問に擇ばれた加藤勝藏氏は海軍聯盟横廠工友會々長で社民黨横須賀市會議員である。

下左　同じく顧問の濱橋文作氏は九州八幡同志會幹部で社民黨八幡市會議員である。

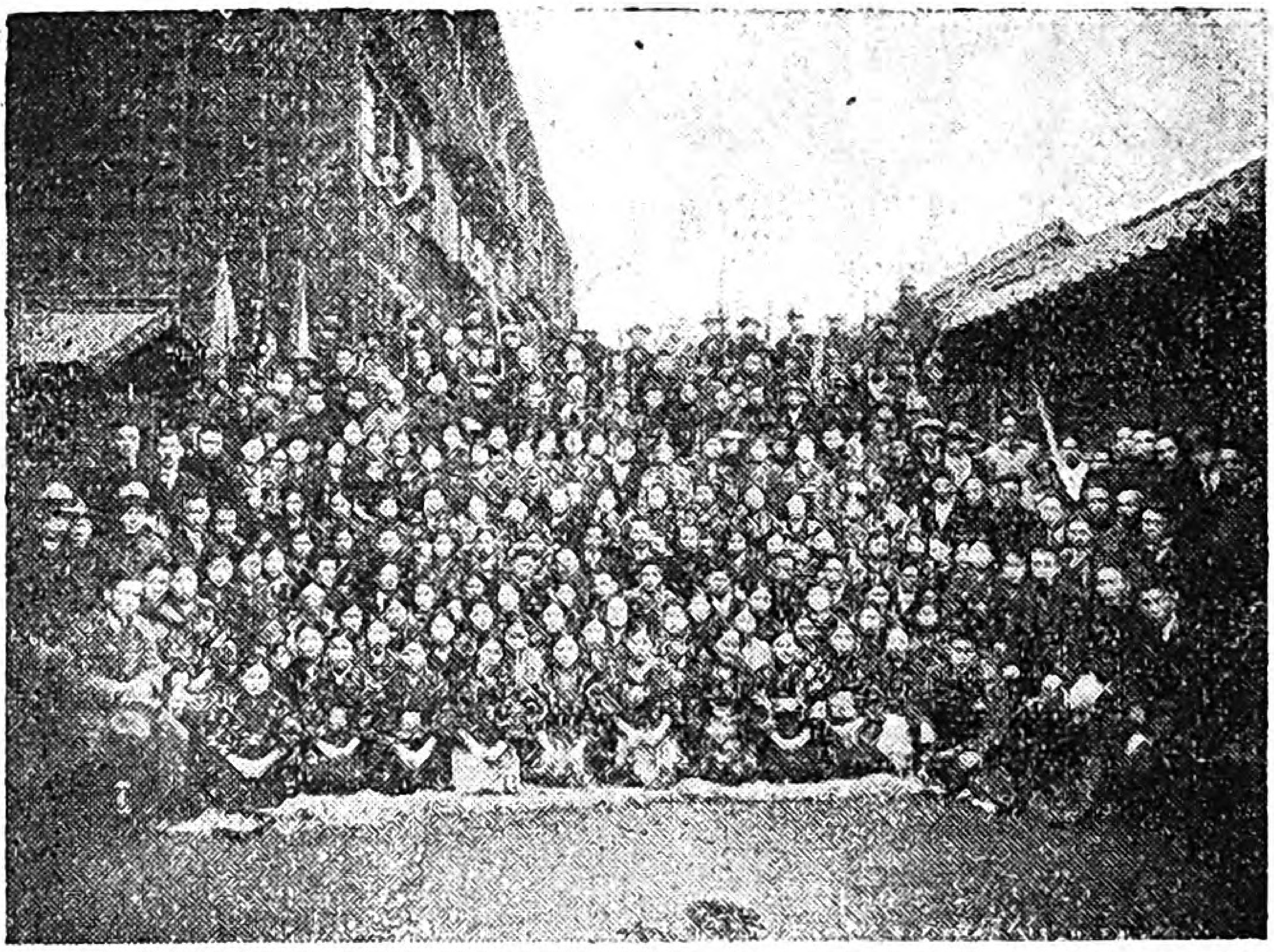

上 東京府下龜戸町東洋モスリン第二工場閉鎖にからまる爭議は二週間戰つて二月二十八日有利に解決した。姉妹は音樂隊を繰出して大勝を祝し、三月二日爭議團の解團式と、更に新らしき闘爭を誓ふ式とを擧げた。之は其日會社寄宿舍の前で撮つた。前列より五列目の中央は松岡紡織組合長、その右は大越副組合長

右 國際勞働總會勞働者代表の隨員に押された金正米吉氏である。現に總同盟大阪聯合會の會計をつとめ、硬骨漢をもつて聞えてゐるが、隱し藝には大衆小説にも麗筆をふるつてゐる。

Digitized by Google Original from UNIVERSITY OF IOWA

上　第二次總選擧戰の最中、靜岡縣第二區の社民黨より立候補した勝田穗策氏の爲に、勞働婦人の立場から萬丈の意氣を吐いた紡織沼津支部の堀みね子氏。この外松本、岡澤の婦人辯士隊は交通不便の山村から魚村へと馳せ廻つては、ちやんと翌日は工場へ出勤し、只の一日も缺勤しなかつたので、會社も妨害の横槍を入れる餘地がなかつた程だ。

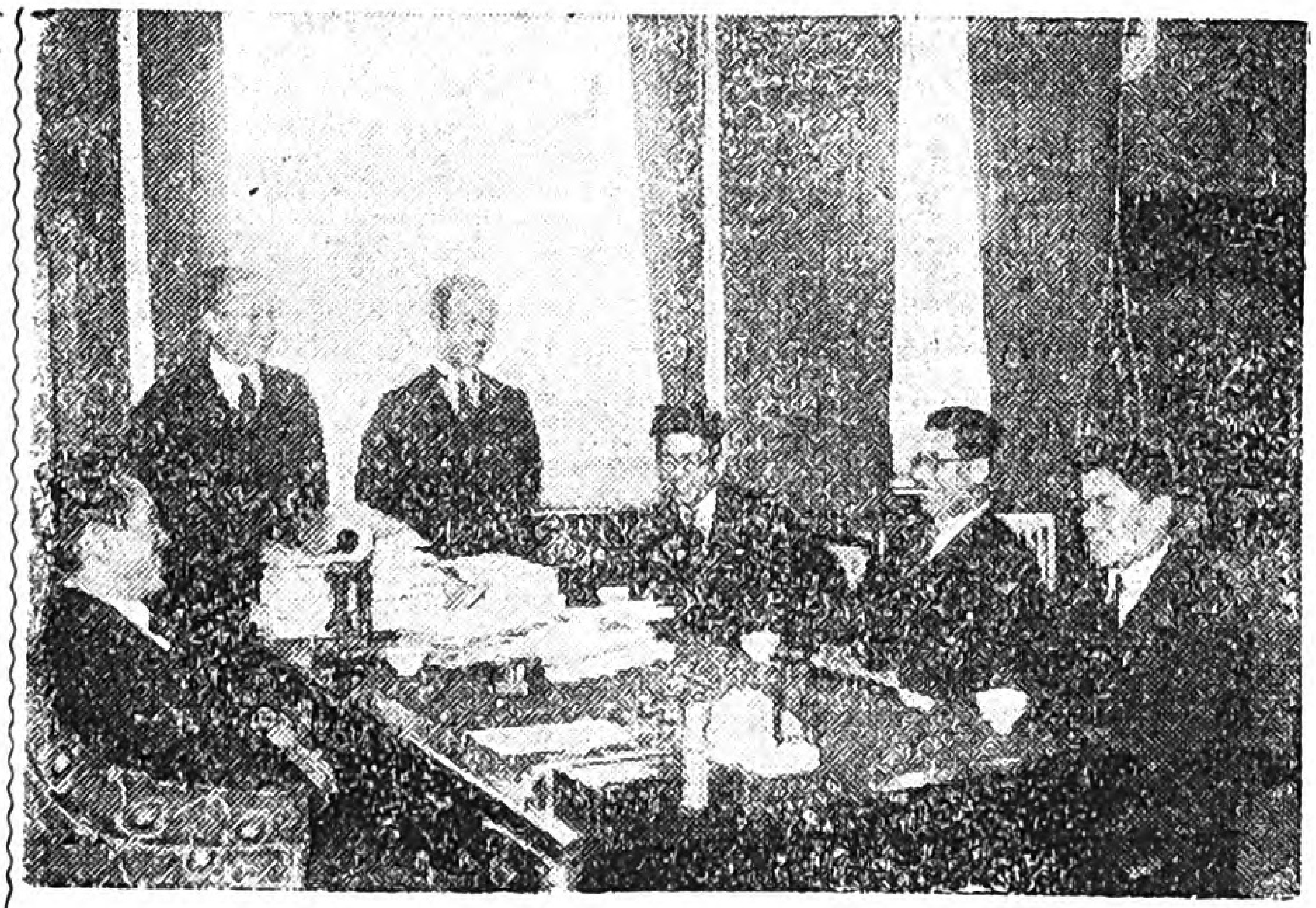

右　京都中央郵便局の解雇問題から全遞友戰線に罷業が捲き起されんとしたが、目出度解決した瞬間。右の三人は遞友同志會の幹部左端は今井田遞信次官。

Digitized by Google　　Original from UNIVERSITY OF IOWA

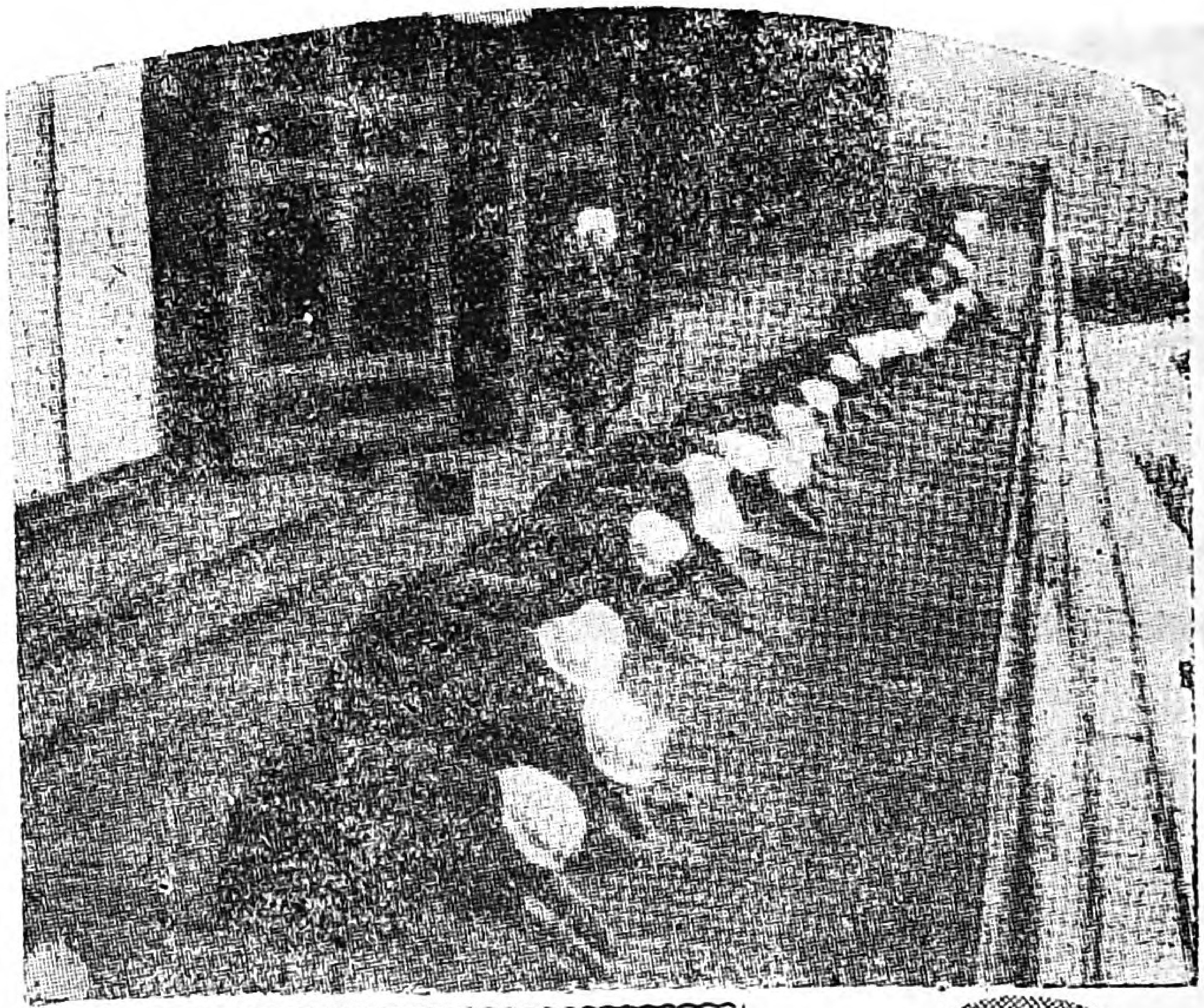

上 京都市辻紡績の姉妹は三月七日智恩院に清掃奉仕と出かけた。修養團の魔手にあやつられるな。

中 家屋税調査委員に全國最初の婦人候補に社民黨の千葉縣佐原支部が押した本宮はる子さん(二七)弟子を二十人抱えてゐる裁縫の先生。

下 昨年の國際勞働總會に松岡代表を援けて戰つたマクドナルドさんは、途中故郷の母上の病床を見舞つて、やつと三月二十三日午後、横濱港へ元氣で歸朝された。

Digitized by Google

Original from
UNIVERSITY OF IOWA

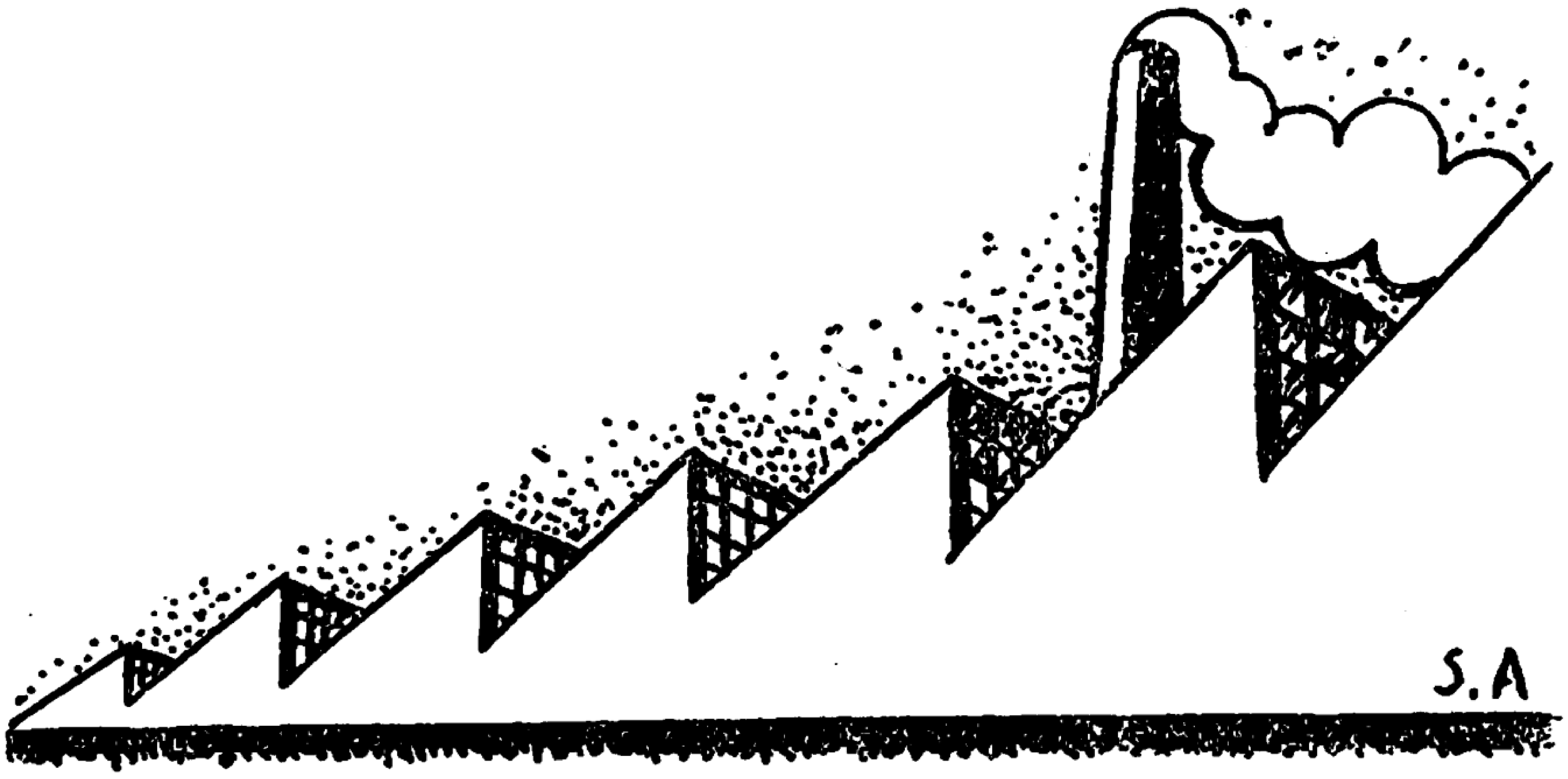

メーデーが近づいた

紡織勞働組合
富田繁藏

メーデーも近づきました。私達の一年にタッタ一日の國際的祝祭日であるメーデー、今年で丁度十一回を日本の勞働者が迎へるのです。

此のメーデーこそは、工場に働く多くの兄弟が、ハンマーを捨て、オサを捨てゝ一齊に起ち私達勞働者の威力を以て、資本家階級に抗議を申込む定期的な、私達の勢揃の日なのです。

今より四十數年前、即ち一八八〇年米國全土の勞働者が　八時間勞働獲得の運動を起しました。數年後一八八六年の五月一日米國の全勞働者が、全勞働組合が

八時間以上働くな

八時間の勞働、八時間の修養、八時間の休息

斯ふ叫んで工場から街頭へと進出し、一齊にメーデー歌を高唱し乍ら、町から町へと示威運動を開始したのでした。

其の結果は、團結の強固と威力とに怖れた資本家は、直ちに八時間勞働を實施したのであります。

此の偉大なる成功は忽にして全世界の勞働者に自覺と歡喜とを與へずにおきませんでした。一八九〇

Digitized by Google
Original from
UNIVERSITY OF IOWA

年萬國勞働者會議は五月一日メーデーを、國際勞働者の祝祭日として、勞働者解放の記念日と定め、大示威運動を以て盛に私達の希望と目的とを達する爲めの定期的挑戰日としたのです。

私達が日本でメーデーを祝ふ時、ロンドンに、ベルリンに、パリーに、ニューヨークに、全世界至る所に於て行はれるのです。

日本に於て行はれたのは友愛會（總同盟の前身）主催で大正九年上野公園が初めてゞ、その後引續き今では總同盟の組合がある所、旗の飜る所必らず盛大に行はれる樣になつたのであります。

一年一度の祝祭日メーデー、勞働者の力を誇る大示威運動の行進は、總同盟の進軍のラツパを先頭として年一年盛大に擧行されねばなりません。

■　■　■

我總同盟婦人組合員も、每年其參加數を增しつゝあります。關東方面の東京市、神奈川縣川崎市、靜岡縣沼津市、千葉縣市川町、埼玉縣川口町、關西方面の大阪市、兵庫縣尼ヶ崎市、中國方面の廣島縣福山市、九州方面の福岡縣小倉市のメーデーには、其附近の婦人組合員は續々參加して居ます。

更に紡織勞働組合としては、各會社の妨害が一通りではなく、無論メーデーを休日にしないばかりかメーデーの數日前より警戒して、嚴重な見張り網を工場から寄宿舍へ張りめぐらし、可憐な姉妹を脅かして來ます。この警戒網を突破してメーデーへ走せ集つても『未成年者』と云ふ關所の爲に、會場へも行列へも入る事を拒まれるのです。

メーデーが近づく每に、もつと紡織の陣營を擴大强化しなければならないと痛感するのです。一つは會社の警戒網を一蹴する爲に！二つには未成年者と云へども勞働者である以上、メーデーに參加しうる當然の權利を獲得する爲に!!

Digitized by Google　Original from UNIVERSITY OF IOWA

戰線だより

トラックに積まれて

紡織沼津支部　松本まつ江

第五十六議會の解散と共に、一切の勢力をあげて、總選擧は猛烈に岳南に展開されました。酷寒一入身に浸む二月七日、戰線既に第二期戰に移らんとした時、我社會民衆黨靜岡第二區支部に、最も信賴篤き勝田稔榮氏は立候補を宣し、既成政黨の堅壘へと肉迫したのであります。莫大な金力を有し、因緣で固めた地盤を有する既成政黨に反し、我社民黨は貧しい運動費をもつて、始めての開拓に進むその苦心は一通りではありませんでした。

東京、濱松、沼津より馳せ参じた多くの同志と共に、第一聲は大岡町で火蓋を切つたのであります。『斃るゝ迄戰ふ』の覺悟を以つて政戰を續けました。暴風雨を衝いて集ふ熱誠なる聽衆の前に立ち、血の出る樣な言論を叫び、或は夜はトラックの上に積まれて次の會場へと急ぐのでした。如月の空は一點の雲もなく晴れ、月は煌々と冴え、富士颪は一入身に浸みる夜でした。候補者を始め多くの運動員はさながら荷物の如く屋根もなき貨物自動車に乘り、月下の中を疾走する等、プロレタリヤの戰は、實に痛快でした。斯くして不眠不休の身をも厭はず二週間の苦戰は續けられました。

Digitized by Google　Original from UNIVERSITY OF IOWA

「あゝ我黨に勝利あれ」と祈らずには居られませんでした。されどそれも空しく遂に時運拙なく破れた事は眞に遺憾に堪えません。たとへ戰線には破れたりと云へども、決して〳〵無意義にあらざりし聖戰であつた事を痛感致します。未だ階級的無理解なる民衆の中に突然躍り出て、僅か二週間の努力に依り獲得したる、淸き二千百十五票こそは、光明ある社會民衆黨の前途を物語る頼もしきものである事を確信して居ります。現在如何に民政黨が、其他の既成政黨が雀躍亂舞しやうともやがて歴史の必然は無產階級の天下を招來せずには置かない事と思ひます。お互に一層の苦痛に堪えて獻身的努力を捧げやうではありませんか。

鈴木會長の落選に刺戟されて

大阪紡織住吉支部　山野和子

前回の總選擧で大阪第四區から立候補され、最高點で當選して、安部黨首を初とし、西尾代議士並に龜井前代議士等と共に、社會無產者の爲めに御盡力下さつた我が社民黨の鈴木會長は、今回、卽ち去る二月二十日に擧行された衆議院議員の總選擧に、再び我大阪第四區から立候補され、何人も當選を確實視して居たのでありましたが、弘法にも筆の誤の例の如く、世間一般の豫想を裏切り、落選の憂目をみられた事は、誠にお氣の毒に堪えません。

全國屈指の激戰地であつた大阪第四區から衆望を一身に集めて馬を進められた鈴木會長の落選が報ぜられた時は、私はそれを疑つた一人でありました。

Digitized by Google　Original from UNIVERSITY OF IOWA

然し、更らに安部黨首、龜井前代議士等の敗報を聞くに及んで、全く落膽したのでした。

新聞紙は、無産黨の慘敗を何かと批評致しました。當時、人々の話題に上つた事は、皆様の腦裡に新しく殘つて居る事と存じます。

私は政治と言ふものにつきましては、何の知識も持たない無學な女工でありますが、私が考へますに、我等無産者代表の敗北は、

より强き力をつくれ！

團結の力を大ならしめよ！

と言ふ事が缺けてゐたからだと思ふのであります。

只今、大政黨として民衆の爲めに盡力して居ります英國の勞働黨の成立も、幾多の難關を突破するのに、長い年月を費して、現在の勢力を築き上げたと聞いて居ります。

我等は、此の偉大なる言葉を頭に刻みつけて、即ち

より强き力をつくれ！

團結の力を大ならしめよ！

これをモツトーに邁進しやうではありませんか。

新らしき戰野にて

紡織N支部準備會　徳永つぎ子

先日の爭議以來N工場に轉勤させられた者一同は皆元氣でゐます。互に助け合ひ乍ら勵まし合つてゐます。姉妹は爭議當時の意氣は少しも失はず、早く支部の發會を擧げたい、本部の人に來て貰つて集りを開きたいと云つてゐます。

僅かの間の爭議ではありましたが、實によく訓練されたもので御座います。大きい者は

勿論より以上しつかり自覺し、戰鬪的になり、皆はもう同室の者に、組合と云ふもの、或は總同盟と云ふものゝ吹込みを始めて居ります。此の様に誰一人として意氣の挫けてゐる者が居ないのには、實に心強く思つてゐます。然し工場の待遇は、組合の組織されて居ない工場の常として、K工場よりずつと劣惡です。粗紡など請負工賃はK工場は一ハンクが七錢餘でしたのに、此處は九錢餘です。しかも糸はのべつたら切れてばかり居ます。同系工場でもこんなに違ふのです。朝出勤は午前四時半。食事時間は十五分。食べものゝ粗惡な事等數へ上げれば限りがない程です。しかし今の所は皆我慢してゐます。そして只管組合擴張に心がけてゐます。先づ友達を作る事です。勿論會社は轉勤者には嚴重に警戒し、四五日前からは、二三人の警備員を増し、工場の周圍には、五本も外燈を増設しました。

當分この會社の意地惡と戰つて行きます。一同心を揃へて！

早く組合を作りたい

勞働婦人聯盟 島津ミチ

私は紡績に働いてゐる者ですが、まだ勞働組合がないのであります。紡績工場は女の方がずつと多く男は二割位しかゐません。此頃の會社のやり方は實際ひどいし、寄宿の者も不平滿々ですが、その口火を切つてくれる者がないので、皆蔭でコソ／＼不平を云つてるばかりです。女丈でも組合が作れるかしらんと二三人で相談してゐます。どうぞ皆様の御力をかして下さい。

Digitized by Google
Original from UNIVERSITY OF IOWA

製綱勞働 川崎消費組合を觀るの記

社會民衆婦人同盟 三村史子

京濱川崎驛から數丁、そこには耀かしい未來社會への展望の塔がたつてゐるかと思へば、建設への勇躍にも似た氣持です。間口七間、奥行五間、並べられた品物は日常必要品三百餘種。豫想は外れてまるで田舍の三越の樣な立派さに先づ驚きました。

此の組合は現在組合員五七七人、積立金一九一五圓、製綱勞働組合員を以つて組織されて居ります。出資額一口十圓也だそうです。そして大抵月六千圓内外の購買力ある由。尙將來一般消費者をも獲得すべく計畫中だそうです。私達は無意識的にも何處へ行つても先づ女の人はとき〻たい。(プロレタリアートに性別はないと云つても)女の人はと伺ひますと『餘り感心しませんねえ』に一同がつかり……。

家庭婦人は先づ消費組合へと叫びつ〻も、どれだけそれが理解され

展望臺

勞 働組合法獲得運動猛烈に展開さる

三月十七日 東京朝日講堂
三月十八日 大阪天王寺公會堂
三月十五日 埼玉縣川口町船渡ヶ原に野外大示威運動
三月二十一日 横濱市柳座

等各地に於いて、演說會を開き鬪爭熱を煽つた。今後續々全國各工場都市に進められる豫定である。

無 產政黨の合同問題に對する社會民衆黨の聲明

三月一日社會民衆黨は左の聲明書を發表した。

(前略)無產政黨の戰線統一に對し、積極的態度を取るの決意を表

Digitized by Google
Original from UNIVERSITY OF IOWA

てゐるでせうか。

こゝの組合で最近あつた面白いエピソートを語つてくれました。それは消費組合無理解の好適例ではないでせうか。初めて女物銘仙の販賣をやつたときのこと、元價に三分（之は組合維持費）を掛けたまゝで賣り出されたのです。處が織元から問屋に、問屋から仲次店に、こゝから小賣商人と、次から次へ、まるで水の濾過器のやうに、搾られつゞけて搾られるに正比例して、價格は太つてゐるものを買ひつけてゐた人達であつたゝめ、きつと誤間化しものに違ひないと、その廉さに驚いて手を出さなかつたさうです。廉い理由を公開して、どうして私達の手に入るかの經路を語り、なぜ組合を作らねばならないかを知らせるためにどんなに骨の折れたことでせう。やつと分つたらもつとやつて呉れの注文だそうです。

三越で價格百圓の品に買手がなくて、二百圓の正札に書き替えたら忽ちに賣れたと云ふ氣持は、まだ〳〵見られるのでございます。高價でさへあればよいものと云ふ氣持は、延いては人にちやほやされることを以つて自分の偉さを自認する樣な氣持ではないでせうか。商人はへい〳〵頭を下げるから自分を尊敬すると思つたらあべこべです。彼等は頭を一つ下げるだけ、それだけ既に勘定に入つてゐるのです。

とまれ、果して私達は正當な價格で購買してゐるであらうか。（勿論

明し、社會民主々義を中心とする階級的信頼に基く戰線統一を要望する。

失業の嵐三百萬を突破

内務省は失業者三十一萬と發表してゐるし、それは農村を逸してゐるし、給料生活者、日傭勞働者、工場勞働者の失業率は四・五四％であるから、全日本人口七千萬人として實に三百萬人を越えて來た

社會民衆婦人同盟の活動

左のスローガンの下に闘爭を開始した。

一、婦人参政權、婦人公民權、婦人結社權獲得のために戰へ！一、完全なる勞働組合法を要求せよ！一、母子保護法の即時制定を要求せよ！一、失業者に職を與へよ！一、勤勞階級の生活を樂にするため生活必需品の消費稅を撤廢せよ！

Digitized by Google　Original from UNIVERSITY OF IOWA

資本主義社會でこんな寢言は云へませんが）とにかく生產者から中間の搾取なしに消費者の手に入ることは出來ないだろうか。いゝえ、それは何でもないことなんです。それが消費組合の存在理由なんだから。私が一圓、貴女が一圓、貴女も一圓持つてゐただけでは何にもなりませんけど、その金を皆で出し合つて一緒に生產者から買つて分け合へばいゝのです。難しい理窟も何にも入りません。中間にある問屋、仲次、小賣商人等々の搾取を避けて直接に買ふだけのことです。そしてどんな人でも消費者である立場に於いて一緒になされるのです。然かもそれが實に今から八十餘年前英國のロッチデールで二十八名のフランネル職工が貧しい中から數年かゝつて十圓づゝ出し合ひ、涙ぐましい苦闘の結果が今日の基礎をなし、そしてそれが解放運動への一分野を擔ふものであるかを思へば、決して一滴の水もと思ふのでございます。私有財產制度の普遍化、一錢二錢安く買へて生活が樂になるから闘爭を鈍らせると云ふ見解もありますが、あくまで私達は資本主義制度そのものへの反逆の道を行く以上、凡ての生產を我々の手に奪取する日までの手段しかなのでいす。（次頁の寫眞は川崎消費組合の店先）

勞働談話室

目出度く安產？

家屋稅調査委員には小ぽけな家でも持つてゐれば、婦人でも子供でも委員になれる權利がある事になつたので、千葉縣佐原町の社會民衆黨支部では、日本で最初の婦人候補者本宮はる子さん（二七）を押し立てゝ、家作持ち候補と對抗して戰つてゐる。所が生憎と、はる子さんは姙娠八ケ月で、とて

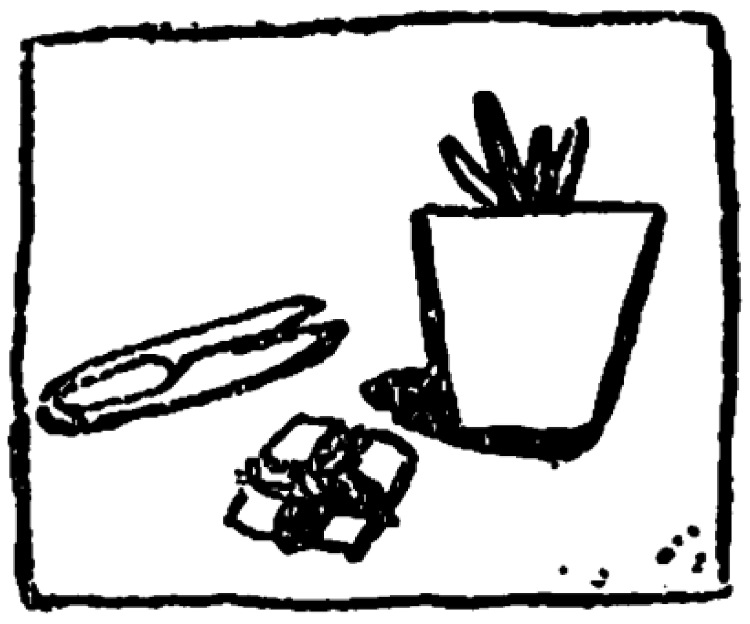

Digitized by Google　Original from UNIVERSITY OF IOWA

家庭婦人は消費組合へ、勞働婦人は勞働組合へ、たゞ私達の內にひそむ組織力のあらはれをいろ〳〵な形に托して鬪爭への道をたどるのです。解放運動への母體、それは唯組織團結の外にはありません。

消費組合とはどんなものであるかをよく理解し合つて、私達ののとしての成長發達を期すべきです。實に勤勞階級の生活表現は消費組合消長のバロメーターであり心臟でなければなりません。

故に消費經濟を司る處の私達婦人は、この根本的な生活問題についての直接的な組織的な運動について、ぜひ奮起しなくてはならないのでございます。實にこの任務こそ私達婦人の双肩にあると云つても過言ではありません。尙川崎消費組合は折角種々な計畫をして、組合の擴大に一層の御活動を期して起つそうです。より御發展を祈り御好意を謝しながらめいめいの歸路につきました。解放への道――それは銀座のペーブメントを行く樣な平安なものではございません。

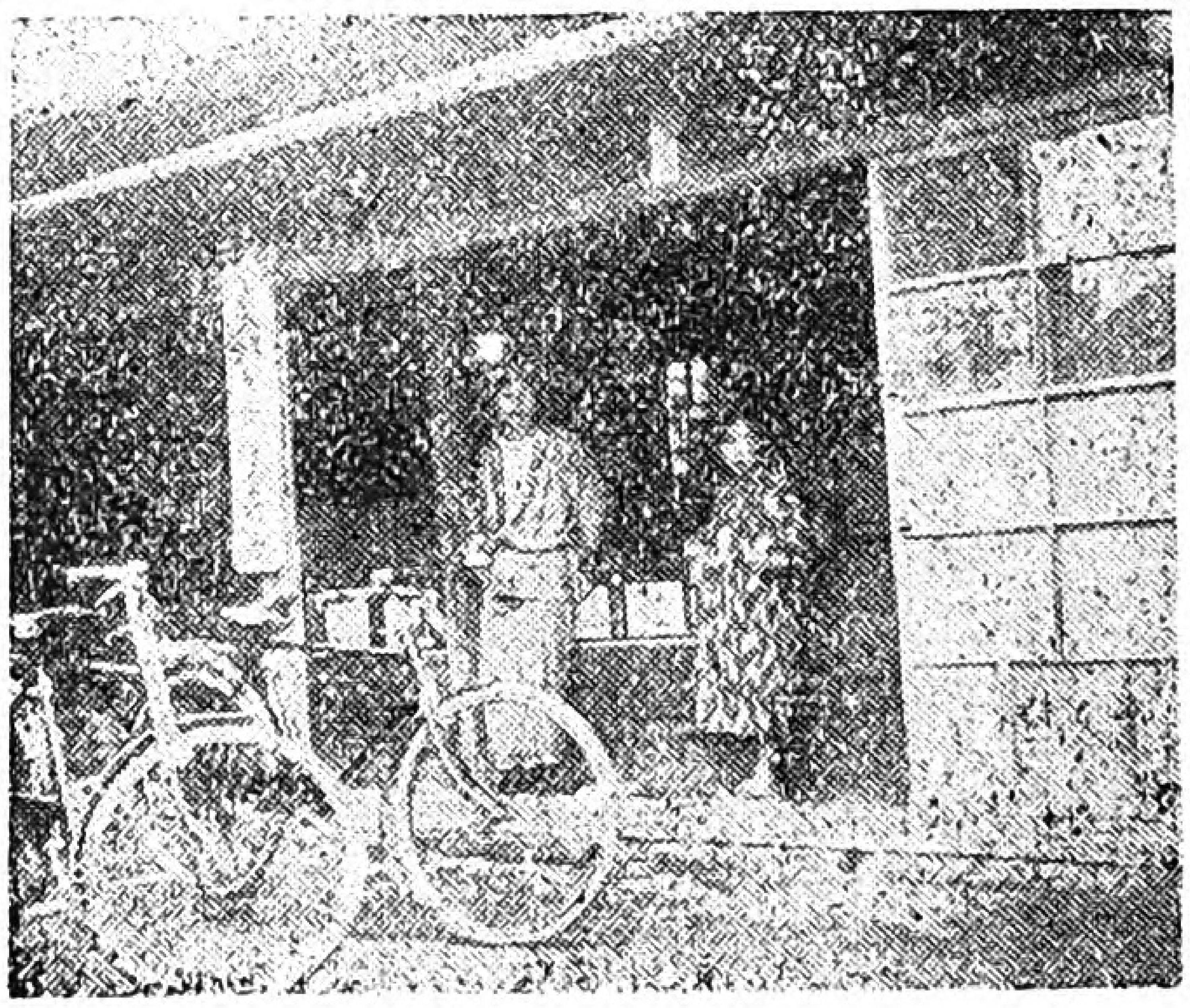

も演壇に長く立つて挨拶が出來ないので、社民婦人同盟橫濱支部の御產婆の肩書のある岩谷辰子さんが應援に出かけた。姙婦候補に產婆の應援辯士と揃つたので、目出度安產(當選)疑なしと評判……

何云つてるんだい

東京朝日新聞講堂で第一聲を擧げた總同盟主催の『勞働組合法要求大演說會』に押しかけた小さい紡織の姉妹は案の定入口の身體檢査のお巡りにせき止められた。

『未成年者は駄目だ。アン……』

『何云つてるんだい。勞働者が勞働者の演說が聞けない法はないよ』

『いくつだ。アン……』

『みんな二十一だよ。進め。進め』

どつと二三十人で押し切つたのでお巡りムニャ〳〵。

Digitized by Google　Original from UNIVERSITY OF IOWA

主婦のひかゑ

▽▽▽鰹節を使ひはじめる時△△△

鰹節を使ひはじめる時は、手を突込むと熱い位の湯の中へ五分間位つけておき、よく布巾で水氣を拭きとつてから削ると、ぼろ〱しなくてよろしい。

▽▽▽肉や魚の臭味△△△

肉魚の中には特異な臭氣を持つ物がありますが、それをいとふ方は、生姜の絞り汁を加へるとよろしい。おろし金で生姜をおろし、

労働組合法を制定せよ(一)

重廣虎雄

労働組合法制定要求の猛運動起る

「嘘つき内閣！嘘をつかないで、約束通り労働組合法を制定しろ！今度の臨時議會に提案して、通過させろ！」と云ふ、労働組合法要求の聲が囂々と起つて、民政黨内閣に抗議して居る。

我が總同盟でも、既に關東労働同盟會では組合法要求の猛運動を起したし、同じく總同盟も加盟して、我が國の強力な六大労働組合で組織してゐる労働立法促進委員會では、満場一致労働組合法制定要求の大請願運動を全國的に捲き起す決議をし、その準備をしてゐる。

進歩主義を振る民政黨

初め、現政府民政黨内閣は、労働組合法の制定を民衆に約束した。

Digitized by Google
Original from UNIVERSITY OF IOWA

汁だけを煮汁にまぜるか、焼く時に塗るかします。

▽▽▽硬い肉の喰べ方△△△

硬い肉を軟かくするには料理するまへにお酢でザット洗ひ、一時間位そのまゝにして後使用致します。コマ切肉の場合は一升の水に一匁の鹽を入れ、沸き加減の頃肉を投じ、肉百匁でしたら三四十分トロ火で煮るとやはらかくなります。

▽▽▽こんにやく煮〆△△△

適宜に切つて鍋に入れ、カラ炒りして水分を取り、醤油七、酒三

これは、彼等は先きの政友會內閣が保守反動的政治を行つて、勞働組合は云ふ迄もなく、民衆の政治的、經濟的の新しい運動をすつかり彈壓して、民衆から非常に怨まれ、憤慨され、遂に倒れてしまつたのに考へて、『自分達は政友會のやうに頑迷ではない。大いに自由進歩的である。その證據には勞働組合法を、社會政策審議會で決定して、これを次の議會に出して、直ちに勞働組合法を制定する。』と民衆の御氣嫌を取り結んだのである。

資本家團體に頭の上らぬ政治家

ところが、この民政黨の勞働組合法案を見て憤り出したのは資本家である。資本家は、勞働者が勞働組合を作るやうに彼等も、資本家團體を作つてゐる。これは自分達の利益を守る爲に團結してゐるのである。日本で最も勢力のある資本家團體は工業クラブである。この工業クラブに反對されるやうな政策は、現在迄の政府は、民政內閣であらうが、政友內閣であらうが、中々やり遂げることは出來ないほど、この團體は勢力を持つてゐる。と云ふのは現在の政黨と云ふものは、資本家連の手先であつて、資本家を儲けさせ、そして、自分も儲ける爲

Digitized by Google　Original from UNIVERSITY OF IOWA

の割で氣永に煮しめ、煮上りにこんにやく二枚につき唐辛子一個きざんで入れます。

▽▽▽人絹の洗濯△△△

人絹は水に弱いので水中でもんだり、引張つたり、捩つたりしては臺なしになります。必ず摑み洗ひに限ります。長く水に浸しておきますと、乾いた後の強さに關係しますから、手早くしなければいけません。洗濯劑には石鹼を用ひますが、後を充分すゝがなければなりません。酢か醋酸の稀薄液に浸して、そのまゝ乾かしますと光澤もよく、絹ずれの音も出ま

に政治をやつてゐるやうな手合が多いからである。

工業クラブの反對理由

でこの工業クラブを代表して、我が國の有力な資本家が次のやうに現政府に嚴重なる勞働組合法制定の反對をねぢこんで行つた。

勞働組合法なんて法律を拵て、危險此の上もない勞働者の團體を、國家で擁護するなんて、とんでもない話だ。勞働組合なんてものは日本の様に資本家がちやんと勞働者を可愛がつてゐる國では不要なものだ。親が子供を可愛がると同じやうに、我々資本家は勞働者を可愛がるのに、何故勞働組合を組織せなければならぬのか。「勞働組合とは勞働條件を維持改善する目的で勞働者が團結を作るのだ」と社會政策審議會で決議した勞働組合草案にもある。これでは親に叛く危險思想を政府で許すことになる。更にあの組合法の草案を見るに不都合なことがある。「傭主は勞働者が勞働組合に入つてゐるからと云ふので馘首出來ない。」こんな馬鹿なことをきめてどうするつもりだ。勞働組合が工場に入つては、俺達が勞働者を自由氣儘に使役することが出來ない。從つて、儲けることは出來なくなるではないか。更にまだ〳〵不都合なこ

Digitized by Google
Original from
UNIVERSITY OF IOWA

す。

▽▽▽西洋家具の汚點△△△

椅子やテーブルの樣なものは色づけした上に、ニスが塗つてありますから、この上に熱い土瓶や茶碗をのせると、きつと斑點がつきます。その時は脱脂綿にアルコールを含ませて、輕く斑點の上を拭きますと、綺麗に取れてしまひます。但時間が經つたものはいけません。

とがある。それは、勞働組合が爭議をやつて俺達に損害をかけても、あの勞働組合法にはかまはぬことになつてゐる。こんなことを國家の法律で決めようものならば、勞働者は、どんなに圖に乘つて、えらいことを要求してくるかもしれぬ。こんな惡法には、一切俺等は反對ぢや。俺等の反對するものを、お前達は作へるつもりか！

民政黨内閣約束を反古にする

かうねぢこまれて見ると、濱口ライオンも根が資本家の手で捏ね上げられた人形ライオンだから、すぐに臆病になり、勞働組合法を議會へ出すのは嫌になり、民衆に約束した癖に、この約束を反古にし、こんどの臨時議會へは勞働組合法を出さないことにしたのである。嘘をつかれた民衆が何で憤らずに居られるものか。それに法律で勞働者の團結を保護擁護されることは、目下勞働者に取つては何よりも重要な要求である。だから、茲で、全勞働大衆は擧つて、濱口民政内閣の嘘つきに抗議し、更に、大衆の力で何でもかでも、議會へ約束通り勞働組合法を提出させやうと、大猛運動を起すことになつた。然らば、勞働組合法とは如何なる法律か、次號でお話することにしよう。（續く）

Digitized by Google　Original from UNIVERSITY OF IOWA

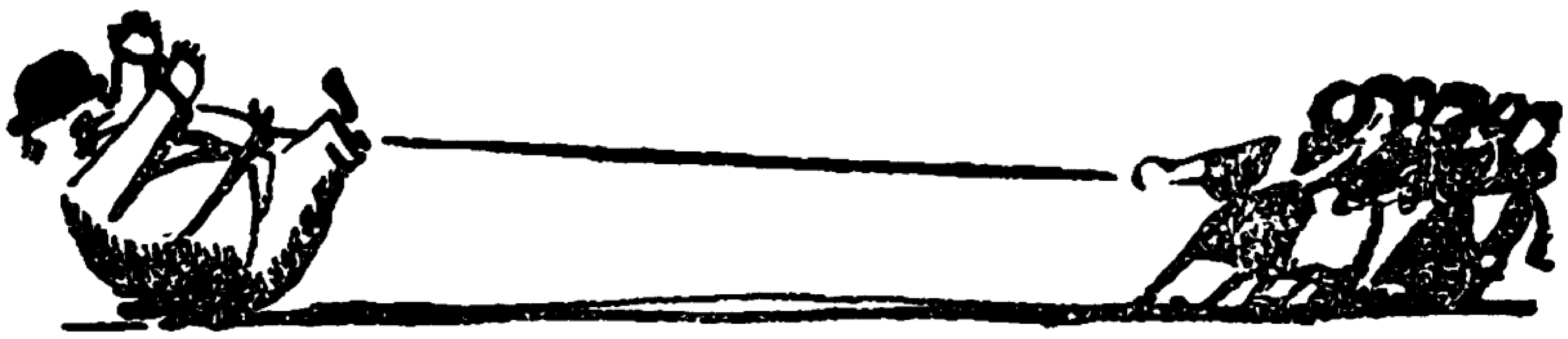

働く者の日記

紡績沼津支部　野瀬菊子

二月十五日

仕上科へ見學に行く。がら〳〵つ。しゆう〳〵と飛ぶ水の音。冷たい空氣が流れて來た。おゝこの寒い〳〵中で姉妹は働いて居るのだ。知らず〳〵緊張を覺えた。と、すぐ其處に一人の乙女が反物をかゝへて下りて水の中に立つた。晒されてゐるモスも冷たからうが、其上に立つてゐる乙女も冷たいだらう。私は驚いた。そしてその姉妹の三尺近く迄進んで行つた。そして足下を見た。おゝ姉妹の足に何も穿かれてゐないのだ。その足裏は白くなつてしまつて居るのだ。何と云ふ慘めさぞ！ しばし呆然として私はその白い足を見つめてゐた。こうした犧牲があればこそ、立派な〳〵モスが出來上るのだ。感激した私の目にぽつつりと銀の水が湧き上つた。私は恐る〳〵少女を見上げた。

其瞳は決して月の樣な瞳ではない。其唇は薔薇の樣な唇ではない。しかし〳〵萬人の爲に又親の爲に身を犧牲にして盡さうとする其瞳は淸らかに澄んで居り、其唇は固く〳〵結ばれて雄々しき決心が表はれて居る。何所

Digitized by Google　Original from UNIVERSITY OF IOWA

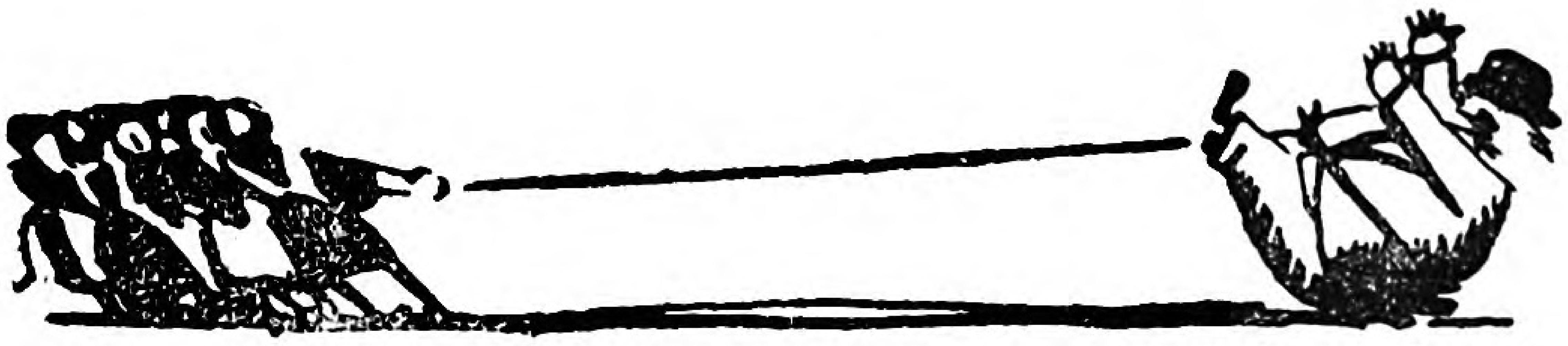

かの白粉孃とは似もつかぬ美しさを見る事が出來るのだ。おゝ尊く美しき犧牲者よ！　我等御互こそ働く者の强さと尊さを知る者だ。働かずして奢れる者に負けるな。起て！　永久に働く者の幸ある世を作る爲に！

二月十六日

東京麻糸の爭議へ應援に行く。

「死ぬ迄戰へ！」の旗印の下に同志は非常な元氣だ。

「今日××の奴がな」「うんおれもよ」「何だ彼奴は？」「アハヽヽヽ」等と大元氣だ。今迄總同盟歌すらよく歌へなかつた兄妹達も、堂々と歌つてゐる。皆と一緒に東麻の門前へ押かけた。天も裂けよとばかりに怒鳴る。

「默まれうるさい」

門衛の聲だ。が皆は默つてはゐない。

「やい！　南京米！　麥飯！」

「おべつかの意氣地なし！」

とわい／＼囃したてる。傍には警官がむづかしい顏をして突立つてゐる。やがて皆が引上げた。と警官は皆言ひ合した樣に煙草を出して吸ひ始めたもんだ。やれ／＼と云つた樣に。

そんなに私達が恐ろしいのかしら。

日本一惡待遇する東麻會社に向ふ同志の戰はきつと勝つに違ひない。否勝たせなければならない。

仇を取られた話

常子

先日千葉縣佐原の婦人候補者を應援に行つた時、最後の演說會は滿員の盛況だつた。演壇に立つた私は僅か五分で、何でもない所で「中止！」怪しからん事だと思つて臨監をふりかへつて見たら、おや／＼。野田の署長が轉任して納まつてゐる。野田爭議の仇をとんな所で取つた積りらしい。「よろしい。いつかは又この仇を取つて上げませう」

Digitized by Google　Original from UNIVERSITY OF IOWA

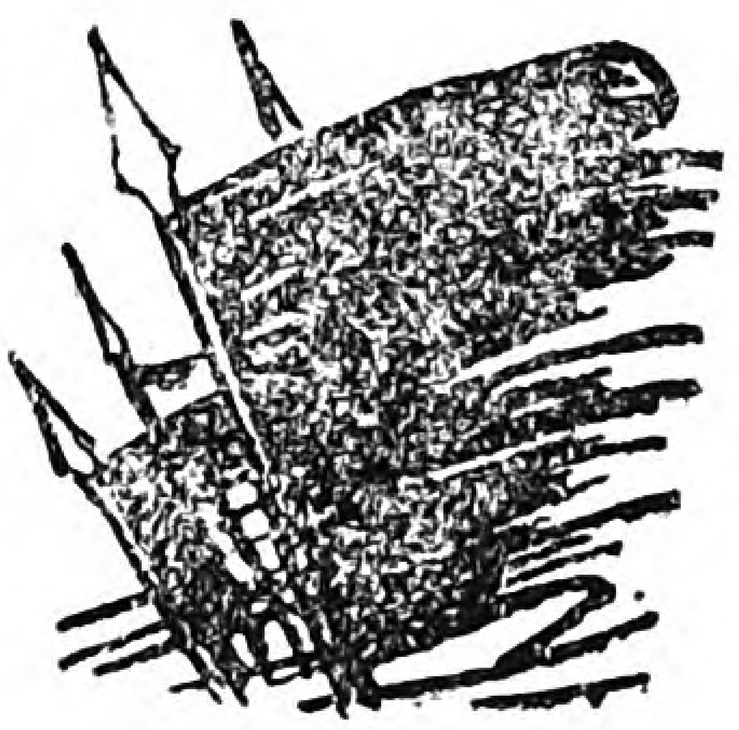

進む組合旗

陰險なる首切りと闘ふ

◇……紡織橋場支部

不相變いつも組合の切崩しに狂奔してゐる大日本紡績會社は、又も三月上旬、總選擧最中の虚をついて、組合幹部の馘首を策した。支部は直に對策委員會を開き、種々本社と抗爭したが、左の條件で解決した。

(一)四名の解雇を認め、合計一千八百九十五圓の手當を支給させる事

北九州に出版印刷組合生る

門司市荷札會社は、突然不景氣を名としてロックアフトしたので紛議に入り、かねて組織されてゐた會社御用組合も、總同盟に加盟を申込んで來たので、門司出版印刷勞働組合の發會式を擧行する事になつた。三月二日午後七時より門司市日本海員組合ホームに伊藤卯四郎、小池四郎、久保時造氏の應援を得て、盛大に北九州出版印刷勞働者の組織の、第一聲をあげた。婦人組合員も三十名加盟した。

神奈川聯合會の婦人部委員會

◇……三月十五日午後七時神奈川聯合會事務所にて

第三回婦人部委員會は、一回毎に充實して來て、出席者は左の通りであつた。

クローム支部二名
紡織川崎支部二名
セメント七名
東電一名

Digitized by Google
Original from UNIVERSITY OF IOWA

日蓄四名
製綱十五名
計三十一名

磯山婦人部長の開會につぎ、神奈川聯合會主事、土井直作氏の挨拶ありて後、總選擧政戰に片山哲氏の爲に應援奮戰した各自の經驗批判に移つた。後赤松常子氏を中心として協議事項に入り、短期勞働學校開設の件につき、各支部連絡の件につき、勞働婦人の原稿の件につき申合せをした。

第一回總會を開く

◇……大阪紡織錦支部

三月十六日午前十時より、組織後第一回の總會を北區市民館に開いた。健實なる發展をなしつゝある同支部の兄妹五百名參集の下に山口正義氏議長席につき、左の議案を審議可決した。

一、資本家本位の產業合理化反對に關する件
一、顧問制度設置に關する件
一、反動團體撲滅に關する件
一、寄宿舍制度改善に關する件
一、消費組合設立に關する件
一、メーデーに關する件
一、勞働組合法制定促進に關する件
一、操短反對に關する件
一、徵罰制度撤廢に關する件

終りて午後四時、總同盟歌合唱の後、新らしき鬪爭を誓つて散會した。新役員左の如し。

支部長　白上悅藏
副支部長　中川數義
顧問　西尾末廣　山口正義

工場の唄（草津ぶし）

大阪紡織錦支部　ゑみ子作

餘所の工場は佛か神かドツコイショ
此處の工場はコリヤ鬼か蛇かよチョイナ〱

世話婦〱と威張つて居れどドツコイショ
元は機場のコリヤ絲つなぎよチョイナ〱

苦勞するのも貧乏が元よドツコイショ
會社勤めもコリヤ親の爲よチョイナ〱

貧乏無くする藥が欲しやドツコイショ
貧乏藥はコリヤ組合だよチョイナ〱

Digitized by Google　Original from UNIVERSITY OF IOWA

一つの經驗（四）

赤松常子

ごく徐々にではあるが、勞働婦人が政治運動に目覺めつゝある事は事實である。總選擧戰や市町村議戰を通じて無産黨候補者の爲に積極的に持場を分擔して應援し、政治的日常鬪爭にも各々其運動圈内に入つて活動して來た。

……◇……

云ふ迄もなく、勞働組合内では、男女の差別なく、役員や代議員の選擧權、被選擧權に一票の權利を持つし、經濟運動には、男女相協力して行動しつゝあるので、事實上勞働婦人は、組合内では完全な位置と權利と責任を持つてゐるのである。が一度社會的政治的の場合になると、官憲は勞働組合主催の各會合や運動にさへ、『婦人』『未成年』の口實をつけて入口に關所を設ける。ましてや政治運動には、婦人は完全に除外されて來てゐる。

新聞から

ダンサーにもストライキ

不景氣風は何處を吹くかに見えてゐるダンスホールの踊子に日本で始めてのストライキ騷ぎが持上つた。東京赤坂溜池ビル内フロリダ舞踏場のダンサー六十五名は、不景氣で客足も少なく收入が減つたので三月十一日『踊り卷一枚につき一錢の値上要求書』を出し、一日の罷業で要求を貫き解決した。

尼さんの決議

全國尼僧大會が、京都の本山智恩

Digitized by Google　　Original from UNIVERSITY OF IOWA

……◇……

組合内で訓練されて來た勞働婦人が、この矛盾に氣付き始め、又もつと根本的な階級的自覺に達し始めた時に、勞働階級の婦人として、猛然と社會上の政治的要求を爆發させる事は當然である。

階級的立場に立つた『婦人參政權の要求』は、一層、今度の總選擧に當つて痛切に感じ出されて來た。

……生産者として私共勞働婦人も社會的役割を完全に盡してゐる。

ましてや勞働階級は、男女の性別なく、資本主義的政治に搾取と犧牲とを强いられつゝあるにもかゝわらず勞働婦人が無産政黨を支持し、その擴大に力を協す事を阻まれてゐる事に、大なる不滿を持つ。

『奪はれてゐる權利の奪還へ』『婦人の政治的權利の獲得へ』……。

この要求は、最近各組合の婦人部會に現はれて來た。

我國の婦人參政權運動が、有閑智識婦人の玩弄視から離れて、勞働階級の婦人及無産者の家庭婦人の間から、根强い焰を上げ始めてこそ、眞にその主流となる事が出來、未來の政治の爲に婦人が完全にその役割をつとめる事が出來るであらう。（終り）

院で開かれ、滿場一致で

▽我等は離婚の自由を要求す

▽我等は結婚の自由を要求す

の二つの決議をした。

犯罪にも女性進出

日に增し不景氣が深刻化し、悲慘な一家心中事件が增し憂ふべき狀態であるが、刑事部の記錄によると昨年中の諸犯罪事件の中女性の事件が著るしく多くなつてをり犯罪關係も殺人、傷害、放火等もつとも恐るべき重罪性の犯罪が增加してゐる。

× × ×

Digitized by Google　Original from UNIVERSITY OF IOWA

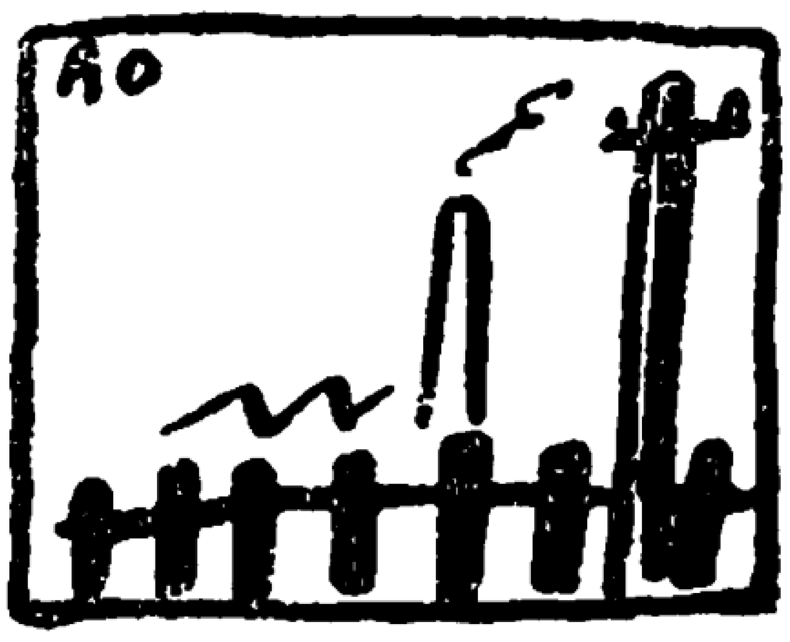

生命新らしく

紡織沼津支部
市川あき

あわたゞしい一日の業務を終へて親しい友と歸り路を、いろ〳〵と語り合ひ乍ら來ると、向ふから三四年前迄一所に小學校へ通つたよし子さんや文子さんが、ラケツトを小脇にかゝへてやつて來た。工場服で逢ふのは厭だと一寸思つたが、すぐにそんな弱い氣でと思つて向ふを向いてずん〳〵と行き過ぎた。ぱつたり會つた時一寸厭な顏をして腰を屈めて靴音高くすれ違つた。何も知らない友は私を見て

「いやな人ね。いやに澄まして。あんな女學生大嫌ひ。きつと代表的なブルジョアの娘でせう」

と云つて大きく笑つた。私もそれにつれて

「あんな人本當に御父さんや家を笠に着て威張るのよ。學校の成績はそんなに好くはないんだけれど……」

と答へてやつた。

私も尋常六年時分はやつぱりあの女學校の制服や踵の高い靴等に無闇に憧れたんだけれど、やつぱり貧乏

Digitized by Google
Original from
UNIVERSITY OF IOWA

な家にとつて女學校等は思ひもよらぬとばかりに、せい〴〵高等小學校へやつて貰つて、こゝの工場へ入つた。辛い〳〵と思ひつゝも、優しい友の慰めや、小學校時分御世話になつた先生方の勵ましによつて、二年あまりの勞働生活を無事につゞけて來た。色々と考へてゐたら友が

『本當に思ひ出すわね。小さい時を。でもあきらめて本當に正しい勞働生活を送りませうね。組合だつてあるし……決して〳〵力を落さないで眞面目に勞働運動をしませうね』

と云つて俯むいた。友の目には涙が一ぱい溜つた。

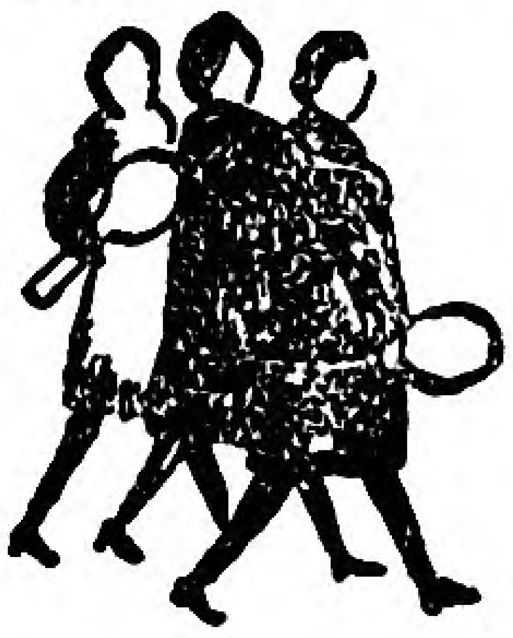

『本當にしつかり御互ひに正しい生活をしませうよ。で今日勞働會館へピンポンでもやりに行きませうね。家にゐてもつまらないからねえ』

『そうね。では早く歸つて行きませう。私達の家へ……』

友は快活にかう答へて又笑つた。熱心な組合運動家で優しいお姉樣の樣な友。

『ぢやすぐに仕度して會館へね……』

と誓つて別々の家路に別れた。私は小さい聲で總同盟歌を口ずみ乍ら足早にいそいだ。

Digitized by Google　　Original from UNIVERSITY OF IOWA

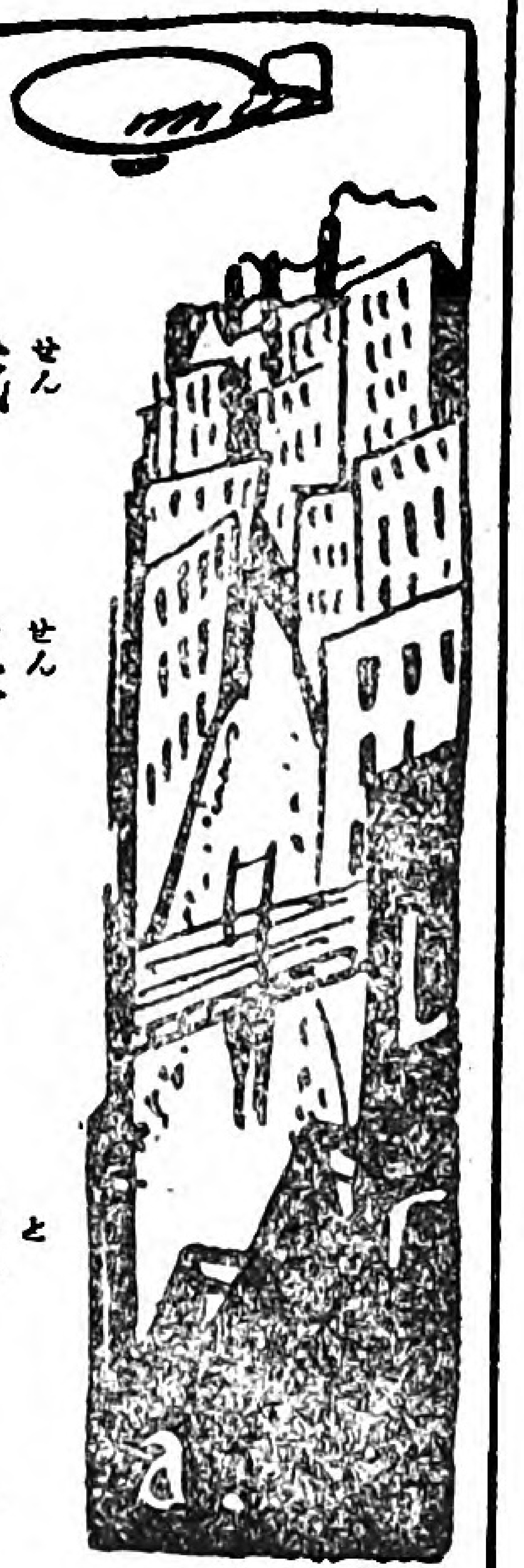

戰線へ飛ぶ

赤松常子

北信州の雪に埋れた山狹を辿り辿つては、山村から山村へと、社會民衆黨の旗を靡かせつゝ、政友會の又は民政黨の牙城を切り崩して行く戰ひは、實に戰ひ甲斐のある、打てば響くたしかな手應へがあつた。殊に慘憺たる製糸界の不況に痛手を負ふてゐる半養蠶半農の地方丈に、どんな小さな奥地の部落にでも盛り上りつゝある民衆の力強い拍手で演説會は張り切つてゐた。

私は行く先きざきの聽衆に賃銀も貰へない製糸婦人勞働者の立場から叫びつゞけて、約束の日程を終へ歸京したが、そのまゝどつと熱は私の弱い體を占領した。

「しまつた。今はどうしても倒れられない。私一人の體ぢあないんだから……」

私は氣を張つて、力んで見たけれど、體は私の意志通りに動いて呉れない。

「戰線で戰ひつゞけてゐる同志達に申譯がない。どんな手當てゞも出來たらなあ……すぐにこの熱が下つ

Digitized by Google

Original from
UNIVERSITY OF IOWA

て、起き上れる樣な藥があつて、それが買へたらどんなに嬉しいだらう……」
私はこんな大切な時に、そして同志達が脇目もふらずにひたすらに戰ひ進んでゐる時に、ぱつたり倒れてしまつた私の體が、本當にいま〱しくなつて自分で自分の體を持てあました。醫者はから
「この體で今度の總選擧の演壇に立つなどとは生命知らずのやる事です」
と宣告されてしまつた。

■　■　■

關西の戰線から打たれる電報は、私の神經をさら〱と鋸で引き切られる樣に痛く響いた。ぢつとしてはゐられない……
「……飛んでゆけるものなら一飛びに行くんだが……」
私は空想した。ぢつとその空想を追つてゐる中に、はたと一つの壁に打つつかつた。
「……行ける。飛べるぢあないか。飛行機に乘りさへすれば……。そうだ。飛べる。行ける……」
私はいよ〱決意をした。
「……二時間の辛棒だ。汽車の十二時間に比べて……」
ふら〱する足で體を支へ乍ら私は、準備を始めた。

■　■　■

二月十五日。其日の空は淺黃の幕で張りつめられ、風は僅かに煙突の煙を南にかたむかせてゐる位だ。午

Digitized by Google　Original from UNIVERSITY OF IOWA

前十一時風呂敷包み一つを脇にかゝへて二人の同志と芝區櫻田の飛行會社へ行つた。其處へもう、今朝八時に大阪を立つて今着いたと云ふ人が二三人入つて來た。私は早速空の模様を訊ねた。

『私も始めて乘つたのですが、もう少し搖れないと張り合ひがありませんね。まるで鏡の上を辷べつて來た樣ですよ』

私は誰の保證や『大丈夫ですよ』と聞かされた言葉よりも、今飛んで來たこの人達の言葉で、すつかり安心して何の不安もなくなつた。立川飛行場迄武藏野を一時間自動車で運ばれた。

午後零時半赫土色の廣い〳〵飛行場へついた。休憩所で耳につめる綿と、機上の筆談に使ふメモの紙片を渡された。乘客簿に名前を書くと『時間ですから』と案内されて飛行場へ出た。居る。居る。玩具の樣な小さい單葉の飛行機が翼をのべて、待つてゐる。黨の八王子支部の同志達が戰線の暇を見て見送りに來て下すつた。

■　■　■

スーパー機は『ブワツブワツ〳〵〳〵』とプロペラが風を卷き起した。その爆音と風の前で同志達の握手を受けて狹い入口から體をかゞめて中に入つた。外に四人の申込があつたのが、都合で取り止めたので客は私一人だ。操縱士と機關士とは前の室で、客室は六人乘りの座席は空いて、私一人の借切りだ。バンドでしつかりと椅子に體を結はへられた。技師が合圖をしたと思ふと、爆音は一層勢づいて機は滑走しだした。

『オヤ〳〵』と思ふ間にすつと輕く宙に浮いた樣だ。いよ〳〵地上を離れたらしい。上舵を取つてグン〳〵押し上げられる樣だ。ふと上の窓に家と森と山とが下を向いて見え、下の窓に空と雲がさかさに寫つた。『これ

Digitized by Google　Original from UNIVERSITY OF IOWA

あ變だぞ。もう墜落かしら？……』と、氣をたしかめて見ると、もう元の位置になつて空は上に、家や山は下に沈んだ。機が斜めに體を曲つて上昇したらしい。高度計の針は五百米をさした。と、思ひついて見送りの同志達へもう一度最後の『左樣なら』の手を振らうと思つて、窓から下を見返したら、あの廣い立川飛行場はもうとうにお盆の樣に小さくなつて、後の方へ遙かにすつとんでしまつてゐた。格納庫は塵の樣で、人も何も見分けのつく筈もない。いよ〳〵一人ぼつちだ。この天上で生きた人間は、三人丈だと思ふと少し心細くなつた。高度計は千米を指した。左窓を覗くと、箱庭を更に百分の一位に縮めた樣な家だ、街だ、道だ、田だ、百足の樣な汽車がノロ〳〵と這つてる。電車はぢつとしてゐる甲虫だ。地上を走るもの丶速力は、飛んでゐるものから見れば、動かない靜物だ。右窓から下を見ると、甲武境の山、山、山。その上に白砂糖を振りかけた白い菓子の樣だ。渺々として三四十里の展望の上に浮いた時、始めて『宙を飛んでる自分』と云ふ意識が少しづ丶頭に湧いて來た。人間は始めて感じる意識は仲々はつきりと呑み込めないものだ。

あぶない樣で、しかもこの少しの動搖もない安全さ。何にも支へられてゐない頼りなげな樣で、しかし、どつしりと強い力そのものである樣な頼母しさ。私の、耳から目から又體全體から飛び込んで來る色々の始めての印象、感じ、感覺を取りまとめるのには、あまりに時間が早く流れて、たゞ私の頭の中はパツ〳〵と通り過ぎる未來派のフイルムの樣だ。

ふと、前の操縦室のドアが開いて、紙片を持つた手がのぞいた。受取つて見ると『右は丹澤山、左下は相模川』と鉛筆で書いてある。（つゞく）

Digitized by Google　Original from UNIVERSITY OF IOWA

勞働宮の建設へ!!

日本勞働會館建設寄附金　第十七回報告

前月越高　二萬七千〇百三十九圓八十八錢也

本月受高　三百三十圓也

累計　二萬七千三百六十九圓八十八錢也

（氏名詳細日本民衆新聞參照）

日本民衆新聞　一部五錢

民衆婦人　一部三錢

各組合支部に申込め！

生徒を募集します

本校は晝間に職業を持たるゝ諸姉のための夜間女學校です。

一所在地　東京芝區榮町一〇

一新學期　四月十日ヨリ

一授業料　金貳圓　其ノ他ハ全部本校負擔ス

一授業日數及時間　月、火、水、木、金（一週五日）自午後六時十五分至午後九時十分

一科目　數學（三）國語（三）裁縫（六）英語（四）

一隨意科　科目ノ選擇隨意

一申込ハ　直接本校へ

親隣館夜間女學校長　鵜澤聰明

本部婦人部より

■我等のメーデーが近づいて來ました。其日の休業を妨害する會社や資本家を一蹴して充分な準備をもつて全婦人組合員は總動員して參加しませう。

■組合又は支部婦人部内に起きた問題や、その解決條件や色々の出來事を、何卒責任者は洩れなく本部婦人部へ報告して下さい。呉々御願します。

昭和五年三月廿九日印刷
昭和五年四月一日發行

定價二十錢

編輯兼發行者　東京府荏原郡荏原町戸越四八九　松岡駒吉

印刷者　東京市芝區南佐久間町一ノ三　和田操

印刷所　東京市芝區南佐久間町一ノ三　和田印刷所

第二十九冊

發行所　東京市芝區三田四國町二　日本勞働總同盟本部　電話三田〇四三六番　振替東京三一五七番

五月一日メーデーだ！　足ぞり勇ましく總動員だ!!

Digitized by Google　Original from UNIVERSITY OF IOWA